ESZTERGOMI BABITS MIHÁLY ÁLTALÁNOS ISKOLA

SZERVEZETI ÉS MŰKÖDÉSI SZABÁLYZAT

Készítette: .....

intézményvezető

P.H.

Keltezés: 2021. augusztus 31.

TARTALOM

BEVEZETÉS **5**

1. AZ INTÉZMÉNY SZERVEZETE **8**

1.1. Az iskola szervezeti ábrája 8

1.2. A szervezeti egységek közötti kapcsolattartás rendje 9

1.2.1. Az intézmény szervezeti egységei: 9

1.2.2. A belső kapcsolattartás rendje 10

2. AZ INTÉZMÉNY IRÁNYÍTÁSA **12**

2.1. Az intézmény vezetési struktúrája, a vezetők közötti munkamegosztás 12

2.2. A vezetőknek a nevelési-oktatási intézményben való benntartózkodásának rendje 17

2.3. A kiadmányozás szabályai 18

2.4. A képviselet szabályai 18

2.5. Az intézményvezető vagy intézményvezető-helyettes akadályoztatása esetén a helyettesítés rendje 19

2.6. Az intézményvezető feladat- és hatásköréből leadott feladat- és hatáskörök 19

3. AZ INTÉZMÉNY KÖZÖSSÉGEI **20**

3.1. A pedagógusok közösségei 20

3.1.1. Nevelőtestület 20

3.1.2. Szakmai munkaközösségek 21

3.2. A tanulók közösségei 22

3.2.1. A diákönkormányzat 22

3.2.2. Az iskolai sportkör 23

3.3. A szülők közösségei 23

4. A MŰKÖDÉS RENDJE **24**

4.1. A tanulóknak a nevelési-oktatási intézményben való benntartózkodásának rendje 24

4.2. Az alkalmazottaknak a nevelési-oktatási intézményben való benntartózkodásának rendje 24

4.3. A belépés és benntartózkodás rendje azok részére, akik nem állnak jogviszonyban a nevelési-oktatási intézménnyel 25

4.4. Helyiségek, berendezések használatának szabályai 25

5. AZ EGYÉB FOGLALKOZÁSOK CÉLJA, SZERVEZETI FORMÁI, IDŐKERETEI **25**

6. AZ INTÉZMÉNY KAPCSOLATAI **27**

6.1. A külső kapcsolatok rendszere, formája és módja 27

6.2. A vezetők és a partnerszervezetek közötti kapcsolattartás formája és rendje 27

6.3. Kapcsolattartás a pedagógiai szakszolgálatokkal, a pedagógiai szakmai szolgáltatókkal...28
6.4. Kapcsolattartás a gyermekjóléti szolgálattal...28
6.5. Kapcsolattartás az iskola-egészségügyi ellátást biztosító egészségügyi szolgáltatóval...28
7. AZ ÜNNEPÉLYEK, MEGEMLÉKEZÉSEK RENDJE... 29
7.1. A hagyományok ápolásával kapcsolatos feladatok...29
8. AZ INTÉZMÉNYI VÉDŐ, ÓVÓ ELŐÍRÁSOK... 30
8.1. Védő, óvó előírások, amelyeket a gyermekeknek, tanulóknak az intézményben való tartózkodás során meg kell tartaniuk...30
8.2. A rendszeres egészségügyi felügyelet és ellátás rendje...31
8.3. Rendkívüli esemény esetén szükséges teendők...31
9. A PEDAGÓGIAI MUNKA BELSŐ ELLENŐRZÉSÉNEK RENDJE... 31
10. A TANULÓVAL SZEMBEN LEFOLYTATÁSRA KERÜLŐ FEGYELMI ELJÁRÁS RÉSZLETES SZABÁLYAI... 32
10.1. Az egyeztető eljárás részletes szabályai...32
11. AZ INTÉZMÉNYI ADMINISZTRÁCIÓ... 34
11.1. Az elektronikus úton előállított papíralapú nyomtatványok hitelesítésének rendje...34
11.2. Az elektronikus úton előállított, hitelesített és tárolt dokumentumok kezelési rendje...35
12. A PEDAGÓGIAI PROGRAMRÓL VALÓ TÁJÉKOZÓDÁS RENDJE... 36
13. EGYÉB SZABÁLYOZÁSOK... 36
14. ZÁRÓ RENDELKEZÉSEK... 37
14.1. Az SZMSZ hatálybalépése...37
14.2. Az SZMSZ felülvizsgálata...37
14.3. Az intézményben működő egyeztető fórumok nyilatkozatai**Hiba! A könyvjelző nem létezik.**
MELLÉKLETEK... 40
1. SZ. MELLÉKLET... 41
A SZABÁLYZAT ALAPJÁUL SZOLGÁLÓ JOGSZABÁLYOK... 41
14.4. TOVÁBBI MELLÉKLETEK...42
14.4.1. Az iskolai könyvtár működési szabályzata...42
14.4.2. A könyvtár Gyűjtőköri szabályzata...42
14.4.3. Könyvtárhasználati szabályzat...42
14.4.4. Tankönyvtári és tartós tankönyvek szabályzata...42
14.4.5. Bélyegző használati szabályzat...42
14.4.6. Iratkezelési szabályzat...42
14.4.7. Adatkezeléi szabályzat...42

14.4.8. Munkaköri leírás minták.....42

BEVEZETÉS

Intézményi adatok

Az alapítás éve: 1983

Az intézmény neve: Esztergomi Babits Mihály Általános Iskola

Az intézmény székhelye: 2500 Esztergom, Sugár u.24.

Az intézmény típusa: Közintézmény, általános iskola

Tagozat megnevezése: nappali

Az intézmény OM azonosítója: 031815

Az intézmény évfolyamainak száma: 8 (1–8 évf.)

Az intézménybe maximálisan felvehető tanulólétszám: 495 fő

Engedélyezett pedagógus létszám: ~~31~~ 32,7 fő

Az intézmény jogállása

Az intézmény alapítója: Esztergom Város Tanácsa, (18/1983.sz VB határozattal), jogutód Esztergom Város Önkormányzata (2500 Esztergom, Széchenyi tér 1.)

Alapítói jogokkal felruházott szerv neve, székhelye:

Emberi Erőforrások Minisztériuma 1054 Budapest, Akadémia utca 3.

Az intézmény fenntartója: Esztergomi Tankerületi Központ 2500 Esztergom, Lőrinc utca 7.

A Babits Mihály Általános Iskola alapító okirata szakmai alap dokumentuma (a módosításokkal egységes szerkezetbe foglalva)

A nemzeti köznevelésről szóló 2011. évi CXC. törvény 21. § (2) bekezdése szerinti tartalommal, figyelemmel a nevelési – oktatási intézmények működéséről és a koznevelési intézmények névhasználatáról szóló 20/2012. (VIII.31.) EMMI rendelet 123. § (1) bekezdésében leírtakra és a Klebelsberg Központról szóló 134/2016. (VI.10.) KOrm. rendelet 1-2. §-aiban foglaltakra az intézmény szakmai alapdokumentuma 2018. szeptember 1. hatállyal:

A köznevelési intézmény:

Hivatalos neve: Esztergomi Babits Mihály Általános Iskola

Székhelye: 2500 Esztergom, Sugár út 24.

Típusa: általános iskola

OM azonosító: 031815

Alapító és a fenntartó neve és székhelye:

Az alapító szerv neve: Emberi Erőforrások Minisztériuma

Alapítói jogkör gyakorlója: emberi erőforrások minisztere

Alapítói jog gyakorlójának székhelye: 1054 Budapest, Akadémia utca 3.

Fenntartó neve: Esztergomi Tankerületi Központ

Fenntartó székhelye: 2500 Esztergom, Lőrinc utca 7.

Köznevelési és egyéb alapfeladata:

- általános iskolai nevelés – oktatás
  - nappali rendszerű iskolai oktatás
  - alsó, felső tagozat: 1-8. évfolyamig
  - a többi gyermekkel, tanulóval együtt nevelhető, oktatható sajátos nevelési igényű tanulók integrált nevelése – oktatása (mozgásszervi fogyatékos, beszédfogyatékos, autizmus spektrumzavar, egyéb pszichés fejlődési zavarral küzdők, érzékszervi fogyatékos – hallási fogyatékos, érzékszervi fogyatékos - látási fogyatékos)
- egyéb köznevelési foglalkozás
  tanulószoba, napköziotthonos ellátás

Iskola maximális létszáma: 495 fő

Iskolai könyvtár együttműködésben: Helischer József Városi Könyvtár

A feladatellátást szolgáló vagyon, és a felette való rendelkezés és használat joga:

Helyrajzi száma: 18735

Hasznos alapterülete: 9061 nm

Intézmény jogköre: ingyenes használati jog

Fenntartó jogköre: vagyonkezelői jog

Vállalkozási tevékenységet nem folytathat.

<u>Az SZMSZ célja</u>

Az intézmény jogszerű működésének biztosítása, a nevelő munka zavartalan működésének garantálása, a köznevelési törvényben és a végrehajtási rendeletekben foglaltak érvényre juttatása.

Az intézményi működés rendjének meghatározása mindazon rendelkezésekkel, amelyeket jogszabály nem utal más hatáskörbe.

A törvénybe foglalt jogi magatartások minél hatékonyabb érvényesülése az intézményben.

A SZMSZ tartalma nem állhat ellentétben jogszabályokkal, sem egyéb intézményi alapdokumentummal, nem vonhat el törvény vagy rendelet által biztosított jogot, nem is szűkítheti azt, kivéve, ha maga a jogszabály erre felhatalmazást ad.

Az SZMSZ területi, személyi, időbeli hatálya

Az SZMSZ személyi hatálya kiterjed az intézmény alkalmazottaira, tanulóira, valamint az intézménnyel kapcsolatban álló személyekre.

Az SZMSZ visszavonásig érvényes.

A Szervezeti és Működési Szabályzatot a nevelőtestület fogadja el.

Az elfogadás előtt véleményt nyilvánítanak:

1. szülői szervezet
2. diákönkormányzat
3. Intézményi Tanács

Az SZMSZ életbe lépéséhez a fenntartó egyetértése szükséges.

1. AZ INTÉZMÉNY SZERVEZETE

1.1. Az iskola szervezeti ábrája

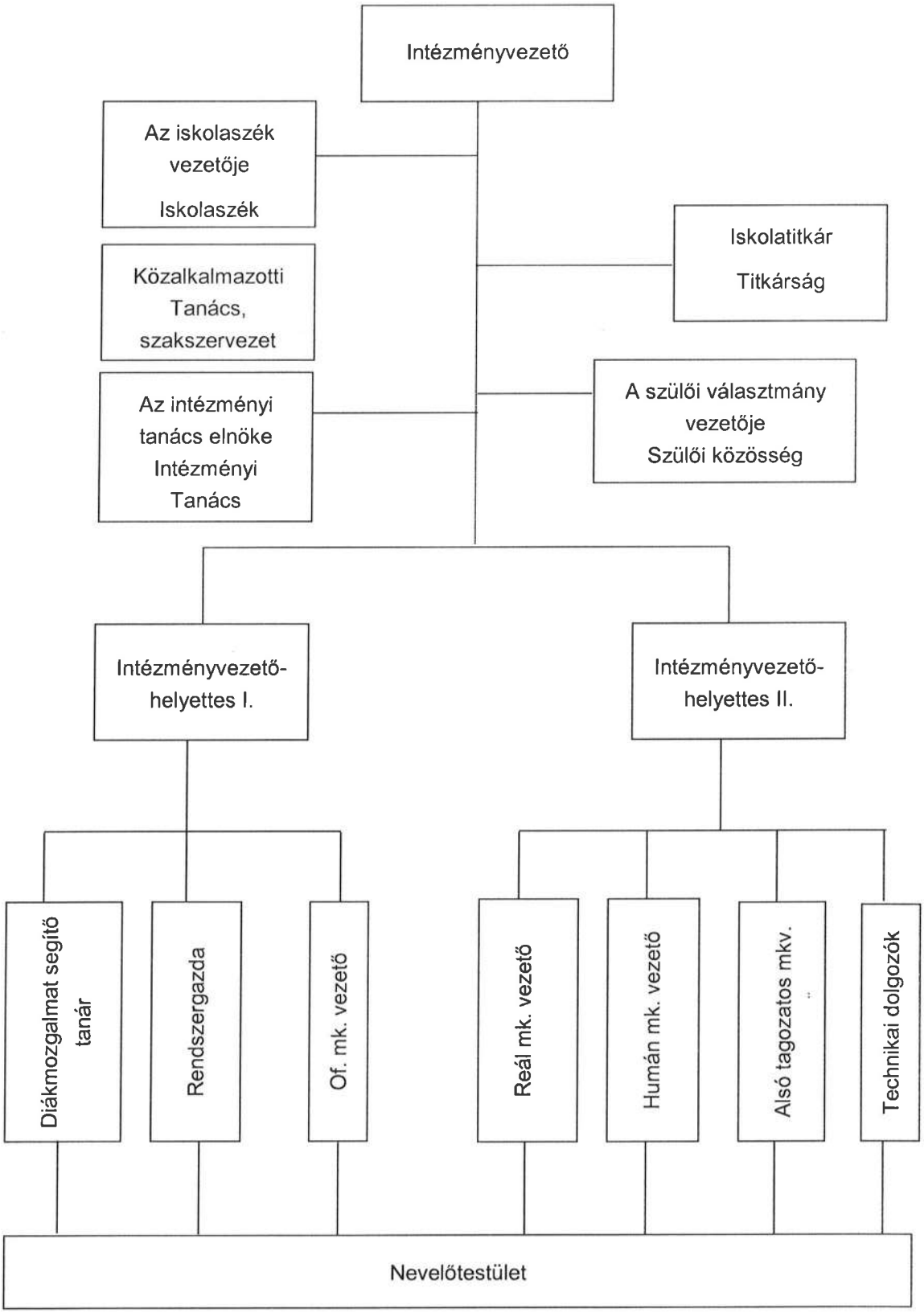

1. ábra

1.2. A szervezeti egységek közötti kapcsolattartás rendje

1.2.1. Az intézmény szervezeti egységei:

Intézményvezetés

Az iskola vezetője az intézményvezető, aki – a köznevelési törvény előírásai szerint – felelős az intézmény szakszerű és törvényes működéséért, dönt az intézmény működésével kapcsolatban minden olyan ügyben, amelyet jogszabály nem utal más hatáskörébe.

Az intézményvezető közvetlenül irányítja az intézményvezető-helyettesek munkáját, az iskolatitkárt. Kapcsolatot tart a szakszervezetekkel, a diákönkormányzattal, a szülői közösséggel és az iskolaszékkel, illetve biztosítja a működésük feltételeit.

Az intézményvezető közvetlen munkatársai az intézményvezető-helyettesek.

Az iskolavezetés hetente munkaértekezletet tart, amelynek időpontja az éves munkatervben rögzített.

Nevelőtestület

A nevelőtestület a nevelési-oktatási intézmény legfontosabb tanácskozó és döntéshozó szerve. Tagja az intézmény valamennyi pedagógus munkakört betöltő alkalmazottja, valamint a felsőfokú végzettséggel rendelkező, nevelő és oktató munkát közvetlenül segítő munkakörben foglalkoztatottak közössége. A nevelőtestület szükség esetén munkaértekezletet tart, amelyet az intézményvezető vezet. A nevelőtestület évente két alkalommal beszámoló értekezletet, évente két alkalommal osztályozó értekezletet tart. Az értekezletek rendjét az éves munkaterv tartalmazza.

Szakmai munkaközösségek

A munkaközösség tagjai a legalább öt, azonos tantárgyat, tantárgycsoportot, illetve azonos nevelési feladatot ellátó pedagógusok. Ennek megfelelően az iskolában négy munkaközösség működik. Szervezeti elhelyezkedésüket az iskola szervezeti ábrája mutatja.

A munkaközösségek elnevezése és főbb feladatai:

- társadalomtudományi (humán) munkaközösség
- természettudományi (reál) munkaközösség
- osztályfőnöki munkaközösség
- alsó tagozatos munkaközösség

Nevelő-oktató munkát segítő alkalmazottak

- iskolatitkár
- rendszergazda
- pedagógiai asszisztens

Feladataikat a munkaköri leírások tartalmazzák. Szervezeti egységhez való tartozásukat az iskola szervezeti ábrája mutatja.

Diákkörök, diákönkormányzat

Az iskola tanulói a nevelés-oktatással összefüggő tevékenységük megszervezésére, a demokráciára, közéleti felelősségre nevelés érdekében – a házirendben meghatározottak szerint – diákköröket hozhatnak létre, amelyek létrejöttét a nevelőtestület segíti. Jogosultak küldöttel képviseltetni magukat a diákönkormányzatban. A diákönkormányzat munkáját e feladatra kijelölt, felsőfokú végzettségű és pedagógus szakképzettségű személy segíti, akit a diákönkormányzat javaslatára az intézményvezető bíz meg ötéves időtartamra. A diákönkormányzat munkáját segítő pedagógus az intézményvezető-helyettessel tartja a kapcsolatot a szervezeti ágrajz szerint.

Szülői közösség

Iskolánkban a szülők jogaik érvényesítése, kötelességeik teljesítése érdekében, az intézmény működését, munkáját érintő kérdésekben véleményezési, javaslattevő joggal rendelkező szülői szervezet működik. Az osztályszintű szülői közösséggel az osztályfőnökök tartják a kapcsolatot, az iskolai szintű szülői szervezettel pedig az intézményvezető.

Intézményi Tanács

Az intézményben a helyi közösségek érdekeinek képviseletére Intézményi Tanács működik. Összetételét a Nkt. 73. §-nak (3), illetve (4) bekezdése határozza meg. A tanács tagjait a delegálók véleményének meghallgatása mellett az iskola intézményvezetője bízza meg. Az iskola és az Intézményi Tanács közötti kapcsolattartásért az iskola intézményvezetője felelős. Az intézményvezető félévente beszámol az iskola munkájáról az Intézményi Tanácsnak.

1.2.2. A belső kapcsolattartás rendje

Vezetők kapcsolattartása

Az iskolai vezetők és az egyes belső szervezetek közötti kapcsolattartás megvalósul:

- a mindennapos szóbeli kapcsolattartás formájában;
- a heti rendszerességgel megtartott vezetői értekezleteken;
- az alkalmanként egy adott téma megvitatására összehívott vezetői és kibővített vezetői megbeszéléseken;
- az intézményvezető és az intézményvezető-helyettesek munkanapokon történő meghatározott rend szerinti benntartózkodása során;
- az intézményvezető-helyettesekkel és a szakmai munkaközösség-vezetőkkel történő munkamegbeszélések útján;
- az intézményvezető, vagy az intézményvezető-helyettesek részvételével zajló szakmai munkaközösségek munkamegbeszélésein;
- az iskolai munkatervben szereplő nevelőtestületi értekezleteken, rendezvényeken.

A felsoroltakon kívül az iskola vezetősége és a munkaközösségek vezetői, illetve az osztályfőnökök a munkatervben meghatározott időpontokban tartanak közös értekezletet. Ezek biztosítják a rendszeres információcserét az iskola vezetősége és a munkaközösségek vezetői, illetve az osztályfőnökök között. Egyszersmind biztosítják az egyes munkaközösségek és osztályfőnökök egymás közötti kapcsolattartását, információcseréjét is.

Szakmai munkaközösségekkel való kapcsolattartás

A szakmai munkaközösségek, az osztályfőnöki munkaközösség, az osztályban tanító tanárok közössége folyamatosan kapcsolatot tart az osztályközösségekkel, a diákkörökkel, az iskolai sportkörrel, a diákönkormányzattal. A kapcsolattartás a tanórai és a tanórán kívüli tevékenységek, osztály- és iskolai programok, osztálygyűlések, évfolyamgyűlések, diákközgyűlés alkalmával valósul meg. A kapcsolattartás része, hogy az osztályközösségek és a tanulók az ODB tisztségviselőin keresztül panaszaikkal, kérdéseikkel, javaslataikkal a pedagógusokhoz, az osztályfőnökhöz és az iskola vezetőségéhez fordulhatnak. Írásos felvetéseikre 15 napon belül választ kapnak.

Szülőkkel való kapcsolattartás

Az iskola pedagógusai, osztályfőnökei, vezetői a szülői értekezleteken, szülői fogadónapokon, iskolai rendezvényeken rendszeres kapcsolatot tartanak a szülőkkel. Az iskola egészét vagy tanulói csoportokat érintő kérdésekben az osztályfőnökök, illetve az iskola vezetősége tart kapcsolatot a szülői közösséggel és a szülői választmánnyal.

Az iskola tanévenként legalább két szülői értekezletet tart. Az iskola valamennyi pedagógusa tanévenként – az éves munkatervben meghatározott időpontban – két alkalommal tart fogadóórát. A szülői szervezetek részt vállalhatnak az iskolai tanórán kívüli programok megszervezésében és végrehajtásában. Ennek érdekében együttműködnek az adott feladatot végrehajtó pedagógus közösséggel. A munkaközösségek a pedagógusok munkája megismerésének segítése érdekében a szülői szervezet számára bemutatóórákat tarthatnak.

Diákönkormányzattal való kapcsolattartás

Az iskola vezetősége, pedagógusai és a diákönkormányzat közötti kapcsolat felelőse elsősorban a diákmozgalmat segítő tanár, aki minden DÖK vezetőségi ülésen és a közgyűléseken részt vesz. A hatáskörileg illetékes intézményvezető-helyettes tanévenként két alkalommal (a tanév indításakor, illetve a második félév során) a Diákközgyűlés értekezletein beszámol az iskola vezetősége által hozott fontosabb, tanulókat érintő intézkedésekről, illetve tájékozódik a diákönkormányzat munkájáról. A diákönkormányzat vezetője jogosult arra, hogy a tanulókat érintő és intézkedést igénylő esetekben az iskolavezetés rendkívüli összehívását kezdeményezze. Szükség esetén a nevelőtestületi értekezletre a diákönkormányzat képviselői meghívást kapnak. A Diákönkormányzat működéséhez szükséges feltételek biztosítása az iskolai és a DÖK között létrejött Együttműködési Megállapodás szerint történik.

Az iskolai sportkörrel való kapcsolattartás

Az iskolai sportkör és az iskola vezetése közötti kapcsolatért a sportkör vezetője és a szakos intézményvezető-helyettes felelős.

1.3. Az intézmény vezetési struktúrája, a vezetők közötti munkamegosztás

Intézményvezető

Az iskola intézményvezetője gyakorolja a nemzeti köznevelési törvényben, a munka törvénykönyvében és a közalkalmazotti törvényben ráruházott vezetői jogkört, és ellátja az ezzel összefüggő feladatokat.

Hatáskörébe tartozik: az iskola teljes szervezete.

Jogköre:

1. Gyakorolja a tankerületi központ által ráruházott jogköröket.
2. Első fokon dönt azokban a tanügy-igazgatási kérdésekben, amelyeket a törvények és más jogszabályok hatáskörébe utalnak.
3. Tanulói fegyelmi ügyekben az elsőfokú fegyelmi jogkör gyakorlója.
4. Szabályozza az iskolai szervezet működését, továbbá az iskolai élet belső rendjét.
5. Meghatározza az iskolán kívüli szervekkel való kapcsolat feltételeit és módjait, az ügyvitel rendjét és ennek keretében a levelezésre és aláírásra, az iskola képviseletére jogosultak körét.
6. Ellenőrzi az iskolai nevelő-oktató munkát, az iskola ügyvitelét, szervezeteinek és közösségeinek működését.
7. Intézkedik a rendkívüli események bekövetkezésekor.
8. Fizetési kötelezettségek, utalványozás esetén gyakorolja a fenntartó tankerületi központ által meghatározott esetekben az aláírási jogkörét.
9. Dönt – kérelem esetén – a tanulók egyes órák látogatása alól történő felmentéséről.
10. Meghatározza az óralátogatások alól felmentett tanulók és a magántanulók felkészültségének ellenőrzési módját.

Feladatai:

- Külső kapcsolataiban személyesen képviseli az iskolát.
- Kapcsolatot tart és együttműködik a tankerületi központ vezetőjével, munkatársaival.
- Felügyeli az iskolaadminisztrációs rendszerek működtetését.
- Gondoskodik az előírt adatszolgáltatások elkészítéséről és határidőre történő továbbításáról.
- Kapcsolatot tart a szakmai érdekképviseleti szervekkel.
- Kidolgozza az iskola nevelő-oktató munka elveit, ellenőrzési és minősítési tervét.
- Biztosítja az iskola működését, a zavartalan nevelő-oktató munka feltételeit, az iskolai munkaterv, munkarend megvalósítását.
- Irányelveket ad a munkaterv, a tantárgyfelosztás és az órarend elkészítéséhez.
- Gondoskodik az iskolai élet demokratikus légköréről, az egymást segítő emberi kapcsolatok erősítéséről, a kitűzött pedagógiai céloknak megfelelő tanár-diák viszony kialakításáról és fenntartásáról, a saját, valamint az iskola dolgozóinak tervszerű és folyamatos továbbképzéséről.
- Gondoskodik a nevelőtestület jogkörébe tartozó döntések előkészítéséről, végrehajtásuk szakszerű megszervezéséről és ellenőrzéséről.

- Gondoskodik a nemzeti és iskolai ünnepek munkarendhez igazodó, méltó megünnepléséről.
- Irányítja a tanulóbalesetek megelőzésével kapcsolatos tevékenységet.
- Irányítja a belső vizsgák előkészítését, és ellenőrzi azokat.
- Gondoskodik a pedagógus munkaközösségek megalakulásáról és működéséről, a pedagógusok kezdeményezéseinek felkarolásáról és támogatásáról, a nevelőtestületi döntések végrehajtásáról, a nevelőtestületi értekezletek megtartásáról.
- Gondoskodik a diákközgyűlés összehívásáról és lebonyolításuk feltételeinek biztosításáról.
- Irányítja a gyermek- és ifjúságvédelmi munkát.
- Gondoskodik az iskolai élet egyes területeinek tennivalóit rögzítő szabályzatok végrehajtásáról.
- Biztosítja az iskolaszék, az intézményi tanács, a szülői szervezet, a diákönkormányzat és a diákkörök működésének feltételeit.
- Irányítja és összehangolja az iskola – pedagógus és nem pedagógus beosztású – dolgozóinak tevékenységét.
- Az iskola dolgozóinak munkáját értékeli, minősíti, jutalmazza, valamint kitüntetésre javasolja a kiemelkedő munkát végzőket, és szükség esetén felelősségre vonást alkalmaz.
- Figyelemmel kíséri és segíti a nevelőtestület és a tanulóközösség életét, a diákönkormányzat érdekvédelmi feladatainak megvalósulását.
- Kezdeményezi és támogatja a nevelő–oktató munka tervszerű fejlesztését, a korszerűsítő és újító törekvések kibontakozását.
- Szervezi az iskola és az iskolával kapcsolatban lévő külső szervezetek, valamint az iskola és a tanulók családja (gondviselője) közötti kapcsolatokat.
- Irányítja, szervezi és ellenőrzi az iskolatitkár munkáját.
- Irányítja a pedagógiai dokumentumok elkészítését, felülvizsgálatát.
- Irányítja a tankönyvellátással kapcsolatos feladatokat.
- Ellenőrzi és értékeli a tanítási órákat, továbbá állandó jelleggel a tanári munkafegyelem, valamint a tanulók tanulmányi és magatartási fegyelmének betartását, az osztályfőnökök, a pedagógusok adminisztratív tevékenységét.
- Irányítja a szülők tájékoztatásával kapcsolatos fórumok (szülői értekezlet, szülői fogadónapok, SZK értekezletek stb.) megszervezését.
- Gondoskodik az egész iskolát érintő tárgyi feltételek megteremtéséről.
- Szervezi és ellenőrzi a beszerzéseket.
- Felügyeli a karbantartási és felújítási munkálatokat.
- Gondoskodik a vagyonvédelem megszervezéséről.
- Kapcsolatot tart a szülői közösség képviselőjével.

Az **intézményvezető-helyettes I.** az általános nevelési és tanügy-igazgatási intézményvezető-helyettesi hatás- és jogkörrel, valamint feladatokkal megbízott helyettese az intézményvezetőnak. Felelősséggel osztozik az iskola nevelési céljainak megvalósításában. Felelősséggel osztozik az iskola tanügy-igazgatási feladatainak jogszabály szerinti ellátásban. Ellenőrzései során személyesen győződik meg a nevelési feladatok végrehajtásáról. Általános intézményvezető-helyettesi feladatai mellett felügyeli a diákönkormányzatot segítő tanár és a rendszergazda munkáját is.

Hatáskörébe tartoznak:

- Az osztályfőnöki munkaközösség
- A diákfegyelmi bizottság

Jogköre:

- A tanügy-igazgatási tevékenység irányítása.
- Aláírási jogkör gyakorlása az intézményvezető által kiadott külön intézkedés szerint utalványozási és más teljesítési kötelezettség esetén.
- A rendeletek változásainak megfelelően az iskolai dokumentumok módosításának irányítása.
- Javaslat készítése a hatáskörébe utalt pedagógusok minősítésére, jutalmazására, kitüntetésére, szükség szerint fegyelmi felelősségre vonására.
- Javaslattétel a Diákönkormányzat számára biztosított anyagi források felhasználására, a szociális segélyek odaítélésére.
- A diákközgyűlések szervezése és irányítása.
- A hirdetések ellenőrzése, az iskolarádió üzemeltetése.
- A rendszergazda irányítása.
- Az intézményvezető hosszabb ideig tartó távolléte, akadályoztatása (betegség stb.) esetén az intézményvezető helyettesítése.
- Jogkörét a vezető beosztású munkatársakkal együttműködve gyakorolja.

Feladatai:

- Megszervezi, valamint részt vesz a különbözeti, az osztályozó és javító-pótló vizsgák szervezésében.
- Igény esetén gondoskodik a hit - és vallásoktatás megszervezéséről.
- Gondoskodik az iskolai tankönyvellátás megszervezéséről és a tankönyvek megrendeléséről.
- Folyamatosan ellátja az osztályfőnököket a munkájukhoz szükséges információkkal és dokumentumokkal.
- Felügyeli az osztályfőnöki munkaközösség munkáját.
- Elkészítteti az osztályfőnöki tanmeneteket és ellenőrzi az ebben rögzített feladatok végrehajtását.
- Az osztályfőnökök számára óralátogatásokat, bemutató órákat, tapasztalatcserét szervez.
- Elkészíti az iskolai munkatervet.
- Elkészíti a KIR-statisztikát.
- Gondoskodik a tantárgyfelosztás elkészítéséről.
- Irányítja az órarend elkészítését és év közben történő karbantartását.
- Gondoskodik a „Különös közzétételi lista" karbantartásáról.

- Elkészíti és folyamatosan figyelemmel kíséri a pedagógusok továbbképzési tervét, és gondoskodik annak megvalósításáról.
- Az iskolai diákfegyelmi bizottság elnökeként irányítja a bizottság munkáját.
- Szervezi az általános iskolai tanulók beiskolázását és kapcsolatot tart az általános iskolákkal.
- Figyelemmel kíséri a közlönyökben megjelent és az iskolára vonatkozó rendelkezéseket, és erről nyilvántartást vezet.
- Figyelemmel kíséri az igazolatlan órákról szóló tájékoztatási kötelezettségek teljesítését.
- Havonta ellenőrzi a területéhez tartozó tanórán kívüli foglalkozások megtartását és a naplóvezetést.
- Az iskolai adminisztrációs rendszereket napi rendszerességgel használja.
- Az elektronikus naplóban / naplóban a területéhez tartozó helyettesítéseket rögzíti és ellenőrzi.
- Ellenőrzi a munkaidő elszámolásokat.
- Segíti a tantestület és a tanulók képviselőinek az Iskolaszékbe történő megválasztását.
- Együttműködik a gazdasági irodával a leltározás megszervezésében és lebonyolításában.
- Ellenőrzi a „Házirend" betartását, és felelős az abban foglaltak végrehajtásáért.
- Ellenőrzi és értékeli a tanítási órákat, továbbá állandó jelleggel a tanári munkafegyelem, valamint a tanulók tanulmányi és magatartási fegyelmének betartását, az osztályfőnökök, a pedagógusok adminisztratív tevékenységét.
- Segíti a nevelőmunkának, a diákok érdekvédelmi céljainak és programjainak megvalósulását.
- Gondoskodik a tanulók szervezett véleménynyilvánításának lehetőségéről.
- Gondoskodik a tanulók szociális ellátásával kapcsolatos igényeinek felméréséről.
- Kapcsolatot tart az iskolaorvossal, fogorvossal, védőnővel.
- Kapcsolatot tart a pedagógiai szakszolgálattal.
- Irányítja és ellenőrzi a diákönkormányzatot segítő pedagógus tevékenységét.
- Szervezi az iskola gyógyszerellátását.
- Gondoskodik a szülők tájékoztatásával kapcsolatos fórumok (szülői értekezlet, szülői fogadónapok stb.) megszervezéséről és lebonyolításáról.
- Felelős az iskolai ünnepségek, a ballagás és a szalagavató megszervezéséért és lebonyolításáért.
- Részt vesz az iskolai értekezletek előkészítésében és megszervezésében.
- Segíti a diákrendezvények megszervezését és lebonyolítását.
- Nyilvántartja és ellenőrzi az osztálykirándulásokat.
- Ellátja az országos, a megyei szintű és az iskolai mérésekkel kapcsolatos szervezési és adatszolgáltatási feladatokat.
- Irányítja és ellenőrzi a munkavédelmi és tűzvédelmi tevékenységet.
- A munkavédelmi szemlék által feltárt veszélyek megelőzésére a szükséges intézkedéseket megteszi.
- Gondoskodik a tanuló balesetek kivizsgálásáról, nyilvántartásáról és a kapcsolódó adatszolgáltatásról.
- Részt vesz a selejtezési bizottság munkájában.
- Felelős az iskolai kártérítési ügyek intézéséért.
- Gondoskodik az oktatás korszerűsítéséről, a képzés színvonalának emeléséről.

- Gondoskodik az iskola szoftverigényének felméréséről és részt vesz annak biztosításában.
- Felelős az információáramlás gyors és pontos megtörténtéért (körözvények, hirdetések, iskolarádió stb.).
- Feladatainak végzése során tapasztalatairól, a felmerült problémákról és intézkedéseiről az intézményvezetőt folyamatosan tájékoztatja.

Az intézményvezető-helyettes II. alapvető feladata az iskolában folyó közismereti oktatás felügyelete és a rendszergazda irányítása.

Hatáskörébe tartoznak:

- A humán munkaközösség
- A reál munkaközösség
- Az alsó tagozatos munkaközösség

Jogköre:

- Javaslat készítése a hatáskörébe utalt pedagógusok minősítésére, jutalmazására, kitüntetésére, szükség szerint fegyelmi felelősségre vonására.
- A gyakornoki rendszer működtetése.
- A speciális tevékenységeket ellátók munkájának irányítása.
- A minőségbiztosítási tevékenység irányítása.
- Az elektronikus napló működtetése.
- Jogkörét a vezető beosztású munkatársakkal együttműködve gyakorolja.

Feladatai:

- Az oktatás tárgyi feltételeinek biztosítása.
- Irányítja a közismereti oktatás helyi tanterveinek kidolgozását.
- Irányítja a tantárgyak tanmeneteinek kidolgozását, ellenőrzi azok tartalmát.
- Irányítja a pótló, javító és osztályozó, különbözeti vizsgák követelményeinek kidolgozását, és megszervezi azokat.
- Irányítja az országos, a megyei szintű és a helyi versenyekre való felkészülést, szervezi a versenyeken való tanulói részvételt.
- Irányítja a szakterületén működő korrepetálások, egyéni foglalkozások, szakkörök tartalmi munkáját.
- Óralátogatásokat, bemutató órákat, tapasztalatcserét szervez.
- Gondoskodik az oktatás korszerűsítéséről, a képzés színvonalának emeléséről.
- Javaslatot tesz a szakmaterülethez tartozó pedagógusok minősítésére, jutalmazására, kitüntetésére, szükség esetén fegyelmi felelősségre vonásukra.
- Figyelemmel kíséri a szakterületét érintő pályázati kiírásokat.
- Javaslatot tesz a területéhez tartozó tanárok továbbképzésére, részt vesz a helyi továbbképzések szervezésében és lebonyolításában.
- Ellenőrzi és értékeli a tanítási órákat és a tanári munkafegyelem betartását.
- Az e-naplóban a területéhez tartozó helyettesítéseket rögzíti, illetve ellenőrzi az adminisztrációt.

- Biztosítja a tanárok szükség szerinti helyettesítését.
- Havonta ellenőrzi a területéhez tartozó tanórán kívüli foglalkozások megtartását és a naplóvezetést.
- Segíti a munkaerő-gazdálkodási feladatok megoldását.
- Gondoskodik az oktatáshoz szükséges tanári segédletekről, nyomtatványokról.
- Az iskolai adminisztrációs rendszereket napi rendszerességgel használja.
- Részt vesz a pedagógiai program és az SZMSZ karbantartásában.
- Irányítja, koordinálja a minőségirányítási feladatokkal, ellenőrzésekkel kapcsolatos teendőket.
- Ellenőrzi a BECS munkáját, a belső ellenőrzéseket.
- Irányítja a közismereti területhez tartozó munkaközösségeket.
- Elkészítteti és tartalmilag ellenőrzi a területéhez tartozó tantárgyak tanmeneteit.
- Ellenőrzi és értékeli a tanítási órákat és a tanári munkafegyelem betartását.
- A közismereti területen óralátogatásokat, bemutató órákat, tapasztalatcserét szervez.
- Irányítja, szervezi, ellenőrzi a korrepetálásokat, a hatáskörébe tartozó szakkörök munkáját.
- Nyilvántartja a tornaterem és a sportpálya használatát.
- Szervezi a gyógytestneveléssel és a könnyített testneveléssel kapcsolatos tevékenységet.
- Irányítja az iskola külföldi kapcsolataival járó feladatok végrehajtását.
- Feladatainak végzése során tapasztalatairól, a felmerült problémákról és intézkedéseiről az intézményvezetőt folyamatosan tájékoztatni köteles.
- Ügyeleti feladatokat lát el.

1.4. A vezetőknek a nevelési-oktatási intézményben való benntartózkodásának rendje

A tanítási napokon az intézményvezető és az intézményvezető-helyettesek a tanévre megállapított heti beosztás szerint tartózkodnak az iskolában. A beosztás napi bontásban a tanítás megkezdésétől, az adott napon esedékes utolsó foglakozás (ideértve a délutáni foglalkozásokat is) végéig tartalmazza a vezetők beosztását. A beosztást ki kell függeszteni az iskola titkárságán, a tanári szobában és a portai hirdetőtáblán.

1.5. A kiadmányozás szabályai

A kiadmányozás rendjét a fenntartó tankerületi központ intézményvezetője által kiadott utasítás szabályozza.

Az intézményvezető kiadmányozza:

A tanulói jogviszonnyal kapcsolatos iratokat, a fegyelmi eljárás megindítása, a fegyelmi büntetés kiszabása kivételével, az intézmény közalkalmazottaival kapcsolatban jogszabály által ráruházott munkáltatói intézkedések iratait (pl. utazási igazolvány);

Az intézmény napi működéséhez kapcsolódó döntéseket, tájékoztatókat, megkereséseket és egyéb leveleket;

Az intézmény szakmai feladatai ellátásához kapcsolódó azon döntéseket, amelyek kiadmányozási jogát a fenntartó nem tartott fenn;

A közbenső intézkedéseket;

A rendszeres statisztikai jelentéseket, érdemi döntést nem igénylő továbbítandó iratokat, a központi, illetve területi szerv által kért adatszolgáltatásokat.

Az intézményben bármilyen területen kiadmányozásra, a kiadványok továbbküldhetőségének és irattárazásának engedélyezésére az intézményvezető jogosult.

Kimenő leveleket csak az intézmény vezetője írhat alá.

Az intézményvezető akadályoztatása esetén a kiadmányozási jog gyakorlói az intézményvezető-helyettes I., illetve akadályoztatása esetén az intézményvezető-helyettes II.

1.6. A képviselet szabályai

Az intézmény képviseletére az intézményvezető jogosult, aki ezt a jogát meghatározott esetekben átruházhatja más személyre vagy szervezetre.

A képviseleti jog átruházásáról szóló nyilatkozat hiányában – amennyiben az ügy elintézése azonnali intézkedést igényel – a nyilatkozattételre az a személy jogosult, akit erre a szervezeti és működési szabályzat helyettesítésről szóló rendelkezései az intézményvezető helyett történő eljárásra feljogosítanak.

A képviseleti jog az alábbi területekre terjed ki:

- tanulói jogviszonnyal,
- az intézmény képviselete személyesen vagy meghatalmazott útján hivatalos ügyekben,
- települési önkormányzatokkal való ügyintézés során,
- állami szervek, hatóságok és bíróság előtt,
- az intézményfenntartó előtt,
- intézményi közösségekkel, szervezetekkel való kapcsolattartás során,
- nevelési-oktatási intézményben működő egyeztető fórumokkal, így a nevelőtestülettel, a szakmai munkaközösségekkel, a szülői szervezettel, a diákönkormányzattal, az óvodaszékkel, iskolaszékkel, az intézményi tanáccsal,
- más köznevelési intézményekkel, szakmai szervezetekkel, nemzetiségi önkormányzatokkal, az intézmény fenntartásában és működtetésében érdekelt gazdasági és civil szervezetekkel, az intézmény belső és külső partnereivel,

- az intézmény székhelye szerinti egyházakkal,
- munkavállalói érdekképviseleti szervekkel.

Sajtónyilatkozatot az intézményről a nyomtatott vagy elektronikus média részére az intézményvezető vagy annak megbízottja adhat (a fenntartóval történt egyeztetés után).

1.7. Az intézményvezető vagy intézményvezető-helyettes akadályoztatása esetén a helyettesítés rendje

Az intézményvezető távolléte alatt az ügyeletes intézményvezető-helyettes az intézmény felelős vezetője.

Az intézményvezetőt tartós távolléte esetén az intézményvezető-helyettes I. helyettesíti, mindkettőjük tartós távolléte esetén az intézményvezető-helyettes II. az iskola felelős vezetője. Amennyiben ez a helyettesítési rend nem tartható, akkor a helyettesítendő vezető írásban bíz meg egy felelőst, lehetőleg a munkaközösség-vezetők közül.

A tavaszi, őszi, téli és nyári szünetekben azokra a munkanapokra, amikor az iskola nyitva tart, az intézményvezető írásban előre elkészíti a helyettesítési rendet és azt kifüggeszti a hirdetőtáblán, valamint közzéteszi az iskola honlapján. Ez az előírás vonatkozik a nyári ügyeleti napokra is.

1.8. Az intézményvezető feladat- és hatásköréből leadott feladat- és hatáskörök

Az intézményvezető az alábbi feladat- és hatásköröket ruházza át a helyetteseire.

A pedagógusok teljesítményértékelése, az országos pedagógiai szakmai ellenőrzésben való vezetői feladatok.

A munkavégzés ellenőrzése.

Az ügyeletek és a helyettesítések elrendelése.

A vizsgák szervezése.

Az iskolai dokumentumok elkészítése.

A statisztikák elkészítése.

Az órarend és a tantárgyfelosztás elkészítése.

A tanulók rendszeres egészségügyi vizsgálatának megszervezése.

A választható tantárgyak körének meghatározása.

A tantárgyválasztással kapcsolatos tanulói módosítási kérelmek elbírálása.

A nemzeti és az iskolai ünnepek munkarendhez igazodó méltó megünneplése.

A nevelőtestület jogkörébe tartozó döntések előkészítése, végrehajtásuk szakszerű megszervezése és ellenőrzése.

Javaslattétel a pedagógusok továbbképzésére.

Az iskola közvetlen és közvetett partnereivel való kapcsolattartás, együttműködés.

Személyi anyagok kezelése.

Az átruházott feladat- és hatáskörök esetében az intézményvezető-helyetteseket teljes körű beszámolási kötelezettség terheli. Az átruházott feladat- és hatáskörök helyettesek közötti megosztását a munkaköri leírások tartalmazzák.

2. AZ INTÉZMÉNY KÖZÖSSÉGEI

2.1. A pedagógusok közösségei

2.1.1. Nevelőtestület

A nevelőtestület a nevelési-oktatási intézmény legfontosabb tanácskozó és döntéshozó szerve. Tagja az intézmény valamennyi pedagógus munkakört betöltő alkalmazottja, valamint a felsőfokú végzettséggel rendelkező, nevelő és oktató munkát közvetlenül segítő munkakörben foglalkoztatottak közössége. Véleményezési és javaslattévő jogköre kiterjed az iskola működésével kapcsolatos valamennyi kérdésre.

Döntési jogköre a következőkre terjed ki:

- A pedagógiai program elfogadása.
- Az SZMSZ elfogadása.
- A házirend elfogadása.
- Az iskola éves munkatervének elfogadása.
- Az iskola munkáját átfogó elemzések, értékelések, beszámolók elfogadása.
- A továbbképzési program, beiskolázási terv elfogadása.
- A nevelőtestület képviseletében eljáró pedagógus kiválasztása.
- A tanulók magasabb évfolyamba lépésének megállapítása, a tanulók osztályozóvizsgára bocsátása.
- A tanulók fegyelmi ügyei.
- Az intézményi programok szakmai véleményezése.
- Az intézményvezetői pályázathoz készített vezetési programmal összefüggő szakmai vélemény tartalma.
- A saját feladatainak és jogainak átruházása.

Ezen túlmenően véleményezi, majd jóváhagyja a diákönkormányzat működési szabályzatát, és véleményezi a diákönkormányzat működésére biztosított anyagi eszközök felhasználását.

A nevelőtestület a számára biztosított feladat- és hatáskörök közül nem ruházhatja át döntési jogkörét a pedagógiai program, a házirend és a szervezeti és működési szabályzat esetében. A szakmai munkaközösségekre ruházza át döntési jogkörét:

- az iskola munkáját átfogó elemzések, értékelések, beszámolók egyes munkaközösségeket érintő részeinek elfogadásáról;
- az iskola éves munkatervének munkaközösségeket érintő részeinek elfogadásáról;
- a továbbképzési program elfogadásáról.

A tanulók magasabb évfolyamra lépéséről és az osztályozó vizsgára bocsátásról a döntést a nevelőtestület helyett az osztályban tanító tanárok közössége hozza meg.

A tanulók fegyelmi ügyeiről a tanulói fegyelmi bizottság hoz döntést, amelynek megválasztására a tanév első értekezletén kerül sor. A megválasztott bizottság mindenkori elnöke az intézményvezető-helyettes I.

A felsorolt döntéshozók beszámolási kötelezettséggel tartoznak a nevelőtestületnek a döntést követő legközelebbi nevelőtestületi értekezleten.

A nevelőtestület döntéseit és határozatait általában – a jogszabályokban meghatározottak kivételével - nyílt szavazással és egyszerű szótöbbséggel hozza. Titkos szavazás esetén szavazatszámláló bizottságot jelöl ki a nevelőtestület tagjai közül. A szavazatok egyenlősége esetén az intézményvezető szavazata dönt. A nevelőtestületi értekezlet jegyzőkönyvét a kijelölt pedagógus vezeti. A jegyzőkönyvet az intézményvezető, a jegyzőkönyvvezető és a nevelőtestület jelenlévő tagjai közül két hitelesítő írja alá.

2.1.2. Szakmai munkaközösségek

A munkaközösség tagjai a legalább öt, azonos tantárgyat, tantárgycsoportot, illetve azonos nevelési feladatot ellátó pedagógusok.

Ennek megfelelően az iskolában az alábbi munkaközösségek működnek:

- társadalomtudományi (humán) munkaközösség
- természettudományi (reál) munkaközösség
- alsó tagozatos munkaközösség
- osztályfőnöki munkaközösség

Szervezeti elhelyezkedésüket az iskola szervezeti ábrája mutatja.

A munkaközösségek tevékenységének célja, hogy segítse tagjai szakmai munkája minőségi és módszertani fejlesztését, tervezését.

Munkájukat éves munkaterv alapján végzik. Minden tanévben, valamennyi munkaközösség legalább 3 értekezletet tart. A munkaközösségi értekezletet a munkaközösség-vezető hívja össze. Az értekezletet össze kell hívnia akkor is, ha az intézményvezető vagy az intézményvezető-helyettes elrendeli, vagy a munkaközösség tagjainak legalább egyharmada indítványozza.

A munkaközösséget a munkaközösség-vezető irányítja, akit az intézményvezető bíz meg a munkaközösségi tagok véleményének kikérésével, legfeljebb öt évre.

A munkaközösségek részletes feladatai:

Gyakorolják a nevelőtestület által átruházott jogköröket és elvégzi az ezzel kapcsolatos feladatokat.

Részt vesznek az iskola szakmai munkájának irányításában, tervezésében, szervezésében és ellenőrzésében.

Javaslatot fogalmaznak meg az egyes szaktanárok külön megbízásaira.

Javítják, koordinálják az intézményben folyó nevelő-oktató munka szakmai színvonalát, minőségét.

Javaslatot tesznek a szertárak és a szakkönyvtárak fejlesztésére.

Együttműködnek egymással az iskolai nevelő-oktató munka színvonalának javítása, a gyorsabb információáramlás biztosítása érdekében úgy, hogy a munkaközösség-vezetők rendszeresen konzultálnak egymással és az intézmény vezetőjével.

A munkaközösség a tanévre szóló munkaterv alapján részt vesz az intézményben folyó szakmai munka belső ellenőrzésében, a pedagógusok értékelési rendszerének működtetésével kapcsolatos feladatok ellátásában.

Fejlesztik a szaktárgyi oktatás tartalmát, tökéletesítik a módszertani eljárásokat.

Kezdeményezik a helyi pályázatok és tanulmányi versenyek kiírását, háziversenyeket szerveznek a tanulók tudásának fejlesztése céljából, propagálják a más szervezetek által meghirdetett versenyeket.

Felmérik és értékelik a tanulók tudásszintjét.

Szervezik a pedagógusok továbbképzését.

Összeállítják az osztályozó, a különbözeti, a javító és felvételi vizsgák tételsorait, ezeket fejlesztik és értékelik.

Támogatják a pályakezdő pedagógusok munkáját, fejlesztik a munkatársi közösséget.

Az intézménybe kerülő, nem gyakornok pedagógusok számára azonos vagy hasonló szakos pedagógus mentort biztosítanak, aki figyelemmel kíséri az új kolléga munkáját, tapasztalatairól negyedévente beszámol az intézmény vezetőinek.

Figyelemmel kísérik az intézményvezető kijelölése alapján a gyakornokok munkáját támogató szakmai vezetők munkáját, segítik a gyakornokok beilleszkedését.

Javaslatot tesznek az oktatás tárgyi feltételeinek fejlesztésére.

Az osztályfőnöki munkaközösség segítséget nyújt az iskola vezetőségének az egységes nevelési alapelvek kialakításában és ezek gyakorlati megvalósításában.

2.2. A tanulók közösségei

2.2.1. A diákönkormányzat

A tanulók és a tanulóközösségek érdekeinek képviseletére, a tanulók tanórán kívüli szabadidős tevékenységének segítésére az iskolában diákönkormányzat működik. A diákönkormányzat vezető szerve a Diákközgyűlés, amelyen a tanulói közösségeket az osztályok ODB titkárai, az osztályok időszakos küldöttei és a diákkörök küldöttei képviselik. A közgyűlés választja saját vezetőségét és az iskolaszékbe delegált képviselőjét. A vezetőség irányítja az ODB-ket. A diákönkormányzat munkáját e feladatra kijelölt, felsőfokú végzettségű és pedagógus szakképzettségű személy segíti, akit a diákönkormányzat javaslatára az intézményvezető bíz meg ötéves időtartamra.

A diákönkormányzat döntési jogkört gyakorol:

- saját működéséről;
- a működéséhez biztosított anyagi eszközök felhasználásáról;
- hatáskörei gyakorlásáról;
- egy tanítás nélküli munkanap programjáról.

A diákönkormányzat véleményt nyilváníthat és javaslattal élhet az iskola működésével és a tanulókkal kapcsolatos valamennyi kérdésben.

Ki kell kérni a diákönkormányzat véleményét:

- az iskolai SZMSZ jogszabályban meghatározott rendelkezéseinek elfogadása előtt,
- a tanulói szociális juttatások elosztási elveinek meghatározása előtt,
- az ifjúságpolitikai célokra biztosított pénzeszközök felhasználásakor,
- a házirend elfogadása előtt.

A fenntartó a köznevelési törvény 83. §. (3) bekezdésében felsorolt döntések előtt kötelezően kikéri az iskolai diákönkormányzat véleményét.

A vélemények írásos vagy jegyzőkönyvi beszerzéséért az intézmény intézményvezetője felelős.

A diákönkormányzat működését saját szervezeti és működési szabályzata szabályozza.

2.2.2. Az iskolai sportkör

Az intézményben működő sportkör feladata a tanulók napi testmozgásával, a mindennapos testnevelés céljaival összefüggő feladatok elvégzésének segítése. E célból sportköri foglalkozásokat tart a pedagógiai program helyi tantervében meghatározott időkeretben.

A sportköri foglalkozásokat az iskola testnevelő tanárai tartják, valamint részt vehet olyan szakedző, aki a felsőoktatási intézmény által szervezett, legalább 120 órás pedagógiai továbbképzésben vett részt.

A tanulók iskolai sportkörben végzett foglalkozásaiból heti két óra a mindennapos testnevelés óráihoz beszámítható.

A sportkör felelősét az intézményvezető bízza meg a nevelőtestület véleményének kikérésével.

2.3. A szülők közösségei

Az iskolában a szülők jogaik érvényesítése, kötelességeik teljesítése érdekében az intézmény működését, munkáját érintő kérdésekben véleményezési, javaslattevő joggal rendelkező szülői szervezet működik. A szülői közösség saját szervezeti és működési szabályzatuk szerint működik. A szervezet alapegységei az osztály szülői közösségek. Küldötteik a Szülői Választmányban képviselik az osztályt.

A szülői szervezet figyelemmel kíséri az iskolában a tanulói jogok érvényesülését, a nevelő-oktató munka eredményességét. Tájékoztatást kérhet minden olyan esetben, amely a tanulók egy csoportját érinti. Ebbe a körbe tartozó ügyek tárgyalásakor képviselőjük részt vehet a nevelőtestületi értekezleten. Döntési joga van saját működési rendjéről és munkatervéről, valamint az iskolaszékbe delegált képviselő személyéről. Véleményt mond a pedagógiai program, a házirend és a szervezeti és működési szabályzat elfogadásakor és módosításakor.

A fenntartó a köznevelési törvény 83. §. (3) bekezdésében felsorolt döntések előtt kötelezően kikéri a szülői közösség véleményét.

3. A MŰKÖDÉS RENDJE

3.1. A tanulóknak a nevelési-oktatási intézményben való benntartózkodásának rendje

Az iskola épülete a szorgalmi időszakban tanítási napokon 6.00-tól 20:30 óráig tart nyitva. Ettől való eltérést eseti kérések alapján az intézményvezető engedélyezhet. Tanulói ügyeletet 7:00 órától 17:00 óráig tudunk biztosítani. Szombaton és vasárnap, illetve tanítási szünetek alatt nyitva tartás csak az intézmény vezetője által engedélyezett programok időtartamára lehetséges. A tanítási szünetek alatt a nyitva tartást az előre közzétett ügyeleti rend határozza meg. Az intézményt egyébként zárva kell tartani.

A tanítási órák a házirend „Az iskola működési rendje" fejezetében meghatározott rend szerint zajlik. Az első elméleti óra kezdete 8.00 óra. A tanítási órát senki sem zavarhatja. Körözvények, óralátogatások stb. (egyéb indokolt esetek) esetében intézményvezetői vagy helyettesi engedély szükséges.

A tanár az órája alatt felelős a rendért, a terem állapotáért. A tantermet olyan állapotban kell átadnia a következő órára, hogy ott rendben megkezdődhessen a következő tanóra. Amennyiben a tanárnak a következő órája nem abban a teremben lesz, akkor azt be kell zárnia.

Az óraközi szünetekben, valamint a tanítási idő előtt és után az intézményvezető-helyettes I. által kialakított ügyeleti rend biztosítja a tanulók felügyeletét. A pedagógusok reggeli ügyelete 7 óra 30 perckor kezdődik. Az ügyeleti beosztást órarendhez igazodva kell meghatározni. Az ügyeletes tanár figyelemmel kíséri a tanulók viselkedését, a folyosókon a tisztaság megőrzését és a dohányzási tilalom megtartását. Baleset esetén intézkedik.

A tanítás nélküli munkanapok rendezvényein, tanulmányi kirándulásokon, múzeum- és színházlátogatásokon, valamint egyéb rendezvényeken a felügyelet szabályait szintén az intézményvezető-helyettes I. határozza meg.

A tanulók munkarendjének részletes szabályait az iskola házirendje – önálló szabályozásként határozza meg. A házirend betartása a pedagógiai program céljainak megvalósítása miatt az intézmény valamennyi tanulójára nézve kötelező.

3.2. Az alkalmazottaknak a nevelési-oktatási intézményben való benntartózkodásának rendje

A pedagógusok a 40 órás teljes munkaidejéből a neveléssel-oktatással lekötött munkaidejének beosztását az iskola órarendje és az egyéb foglalkozások programja határozza meg.

A neveléssel-oktatással lekötött munkaidő és a kötött munkaidő (32 óra) közötti órákban ellátandó feladatokat az intézményvezető határozza meg.

A feladatok meghatározásának elve az arányos és egyenletes feladatelosztás a nevelőtestület tagjai között. Az ellátandó feladatokat az iskola munkaterve tartalmazza.

A kötött munkaidő feletti munkaidő részében a munkaideje beosztását vagy felhasználását a pedagógus maga jogosult meghatározni.

A tanár az órái kezdete előtt legalább 15 perccel köteles az iskolában megjelenni, és óráit a mindenkori csöngetési rend szerint felkészülten, pontosan kezdeni és befejezni. A reggeli ügyeletet ellátó tanárnak az ügyelet megkezdése előtt legalább 5 perccel meg kell érkeznie az iskolába.

A testnevelő tanárnak az öltözőt ki kell nyitnia a tanítás megkezdése előtt legalább 10 perccel és a tanórák alatt az öltözőket zárva kell tartania. A tanulók átadott értékeinek megőrzéséről az óra megkezdése előtt gondoskodnia kell.

Betegség, hiányzás esetén a munkakezdés előtt telefonálni kell a titkárságra. Az iskolatitkár értesíti a hiányzásról az ügyeletes vezetőt és a munkaközösség-vezetőt is, akik megszervezik a helyettesítést. Az újbóli munkába állást a titkárságon kell jelezni legkésőbb a megelőző munkanap 15 óráig.

3.3. A belépés és benntartózkodás rendje azok részére, akik nem állnak jogviszonyban a nevelési-oktatási intézménnyel

Az iskola a zavartalan működés, a vagyonvédelem, valamint a tanulók és alkalmazottainak biztonsága érdekében szabályozza a belépés és benntartózkodás rendjét mindazon személyek esetében, akik nem állnak jogviszonyban az iskolával.

Az iskolába érkező idegeneket a portás fogadja és engedi be, illetve ki őket. Ha a portás úgy ítéli meg, hogy a látogató iskolában való tartózkodása nem kívánatos, akkor értesíti az ügyeletes vezetőt, és intézkedéséig megakadályozza a belépést.

Hétvégén, ünnepnapokon és tanítási szünetekben (a kijelölt ügyeleti napot kivéve), csak az intézmény vezetőjének külön írásos engedélyével lehet idegeneknek az intézmény területén tartózkodnia. Regisztráció nélkül léphetnek be az épületbe a szülők a fogadóórák, a szülői értekezletek és a szülői részvétellel zajló iskolai rendezvények esetén.

Az iskolában való tartózkodás szabályai:

- Az intézménybe lépő idegenek, vendégek csak a belépéskor megjelölt helyen, személynél tartózkodhatnak.
- A tanítási órák látogatására az intézményvezető vagy az ügyeletes vezető engedélyével kerülhet sor, az órák lényeges zavarása nélkül.
- A szülők, vendégek fogadása egy adott rendezvény, program esetén az erre kijelölt tanteremben vagy az ünnepély helyszínén történik.
- Az intézményben tartózkodó idegenek (vendégek, javítási, karbantartási munkát végző szakemberek) esetében gondoskodni kell arról, hogy lehetőség szerint ne zavarják meg az oktatómunka rendjét.

3.4. Helyiségek, berendezések használatának szabályai

A helyiségek használatának rendjét a Háziren tartalmazza. Az ebben foglaltakat az intézmény tanulóinak és alkalmazottainak be kell tartaniuk.

4. AZ EGYÉB FOGLALKOZÁSOK CÉLJA, SZERVEZETI FORMÁI, IDŐKERETEI

Az iskola a tanórai foglalkozások mellett a tanulók érdeklődése, igényei, szükségletei, valamint az intézmény lehetőségeinek figyelembevételével tanórán kívüli egyéb foglalkozásokat szervez. A foglakozásokat megfelelő számú jelentkező esetén az intézményvezető engedélyezi. A foglalkozások helyét és időtartamát az intézményvezető és helyettesei rögzítik, terembeosztással együtt a mindenkori tantárgyfelosztás lehetőségeihez igazodva. A foglalkozásokról naplót kell vezetni.

A **rendszeres tanórán kívüli foglakozásokat** az intézményvezető szeptember 15-ig hirdeti meg a heti időbeosztással és a foglalkozást tartó tanár nevével. A jelentkezési határidő szeptember 30. A jelentkezés az osztályfőnöknél vagy a foglakozást tartó tanárnál lehetséges. A jelentkezés önkéntes, de felvétel esetén a foglakozásokon való részvétel kötelező.

Az egyéni foglakozások célja a hátrányos helyzetű tanulók felzárkóztatása és a tehetséggondozás, a gyengébb előképzettségű tanulók felzárkóztatása, a tananyag eredményes elsajátításának elősegítése. A tantárgyfelosztásban erre a célra rendelkezésre álló órakeret felhasználásáról az intézményvezető dönt a munkaközösség-vezetők és az intézményvezető-helyettesek javaslata alapján.

Az egész napos iskola a diákok tanulmányi munkájának segítése csoportos foglalkozás formájában.

A tanulók mindennapos testedzésének biztosítására az iskola a minden napos testnevelésórákon túl **sportköri foglalkozásokat** is szervez. A foglakozások célja, hogy lehetőséget biztosítson a tanulók számára a különböző sportágak művelésére és versenyekre való felkészülésre. Az iskolai sportkörök foglalkozásain való részvétellel a heti öt kötelező testnevelési órából két óra kiváltható. A részvétel igazolása a foglalkozást tartó tanár által vezetett foglalkozási napló részvételi adatai alapján történik.

A **diákkörök** célja a tanulók tudományos, technikai, szakmai, művészi, idegen nyelvi és egyéb érdeklődésének kielégítése, alkotó képességeinek fejlesztése. Diákkörnek tekinthető a szakkör, érdeklődési kör, önképzőkör, énekkar, művészeti csoport és egyszeri alkalomra alakult csoport. Közös jellemzőjük, hogy a foglakozások előre meghatározott tematika szerint zajlanak. Munkájuk anyagi feltételeit az iskola biztosítja, ezért indításukhoz intézményvezetői engedélyre van szükség. A diákkörök munkáját a tanulók által felkért pedagógusok, szülők vagy külső szakemberek, szakértők segíthetik. Valamennyi diákkör képviselőt delegálhat a Diákönkormányzatba.

Időszakos tanórán kívüli foglakozások indulnak a tanulmányi versenyekre való felkészítés céljából. A felkészítendő tanulók kiválasztása a szaktanárok javaslata vagy az iskolai háziversenyeken elért eredmények alapján történik.

5. AZ INTÉZMÉNY KAPCSOLATAI

5.1. A külső kapcsolatok rendszere, formája és módja

Az intézmény különböző országos, megyei és városi szakmai szervezetekkel tart kapcsolatot, illetve tagja szakmai egyesületeknek.

Az intézményvezető és helyettesei szervezik a kapcsolattartást az intézmény egészével kapcsolatban álló intézményekkel, állami, önkormányzati, civil szervezetekkel és vállalkozásokkal.

A nevelési-oktatási intézmények szakmai fejlődésének támogatása érdekében az Oktatási Hivatal irányításával és a kormányhivatal operatív közreműködésével végrehajtandó pedagógiai-szakmai ellenőrzések során az intézmény vezetősége és pedagógusai együttműködnek az ellenőrzést végző tanfelügyelőkkel. Az együttműködés célja, hogy segítse a pedagógusok munkájának ellenőrzését és értékelését, a vezető munkájának ellenőrzését és értékelését, valamint az intézmény ellenőrzését és értékelését.

5.2. A vezetők és a partnerszervezetek közötti kapcsolattartás formája és rendje

Az intézmény működése szempontjából az alábbi külső partnerek a legmeghatározóbbak:

Kapcsolatok:

- a fenntartóval,
- a fenntartó által finanszírozott többi közoktatási intézménnyel,
- a gyermekek egészségügyi ellátásáról gondoskodó társintézményekkel,
- a gyermek - és ifjúságvédelmi hatóságokkal,
- Pedagógiai Szakszolgálattal és Gyermekjóléti Szolgálattal,
- a történelmi egyházak szervezeteivel,
- az intézményt támogató alábbi alapítvánnyal:

  az Esztergomi Fénysugár Oktatási Nevelési Alapítvánnyal,
- a következő egyházi és más fenntartású oktató - nevelő intézményekkel:

  Árpád-házi Szent Erzsébet Középiskola, Óvoda és Általános Iskola

  Mindszenty József Katolikus Általános Iskola

  Vitéz János Katolikus Nyelvoktató Német Nemzetiségi Általános Iskola

  Honvéd Utcai Óvoda

  Erzsébet Királyné Óvoda

  Angyalkert Óvoda

  Zöld Óvoda

  Belvárosi Óvoda
- a következő sportegyesületekkel:

  Esztergomi Vitézek Rögbi SE, FC Esztergom, Esztergom Birkózó SE, Esztergomi Sakk Club

- egyéb szervezetekkel:

  Rendőrség, Bíróság, Tűzoltóság. Állatmenhely. Idősek Otthona. Otthon Segítünk Alapítvány. Középiskolák.

A kapcsolattartás formája és módja:

- közös értekezletek tartása,
- szakmai előadásokon és megbeszéléseken való részvétel,
- módszertani bemutatások és gyakorlatok tartása,
- foglalkozások megtartása,
- közös ünnepélyek rendezése,
- intézményi rendezvények látogatása,
- hivatalos ügyintézés levélben vagy telefonon.

5.3. Kapcsolattartás a pedagógiai szakszolgálatokkal, a pedagógiai szakmai szolgáltatókkal

A pedagógiai szakszolgálattal való kapcsolattartásért és a pedagógiai szakmai szolgáltatások igénybevételéért az intézményvezető-helyettes I. felelős. Munkája során elősegíti, hogy a szülők szükség esetén felvegyék a kapcsolatot a szakértői bizottsággal, igénybe vegyék a nevelési tanácsadás szolgáltatásait, illetve segítséget kérjenek a kiemelten tehetséges tanulók további fejlesztéséhez. Megszervezi továbbá a pedagógiai szakmai szolgáltatások igénybevételét a pedagógus továbbképzés, a pedagógiai értékelés, a tanügy-igazgatási szolgáltatások szükség szerinti igénybevételét, illetve a tanulmányi-, sport- és tehetséggondozó versenyeken való részvételt.

5.4. Kapcsolattartás a gyermekjóléti szolgálattal

A gyermekjóléti szolgálatokkal a kapcsolatot a nevelési intézményvezető-helyettes (igh. I.) tartja. Feladata, hogy megelőzze a tanulók veszélyeztetettségét, veszélyeztetés esetén eljárást kezdeményezzen. Feladata az osztályfőnökök jelzéseit követően a tanulói hiányzások jogszabályban rögzített mértéke után a gyermekjóléti szolgálatokkal való kapcsolat felvétele. Részt vesz továbbá a gyermekjóléti szolgálat által szervezett esetmegbeszéléseken. Szervezi a kapcsolatfelvételt a rászoruló tanulók (szüleik) és a gyermekjóléti szolgálatok között.

5.5. Kapcsolattartás az iskola-egészségügyi ellátást biztosító egészségügyi szolgáltatóval

Az egészségügyi ellátást biztosító szolgáltatókkal való kapcsolat célja a nemzeti köznevelési törvényben előírt, évenként esedékes szűrővizsgálat lebonyolítása. A szolgáltatókkal a szűrővizsgálatok szervezéséhez és lebonyolításához szükséges kölcsönös kapcsolatért az intézményvezető-helyettes I. felelős.

6. AZ ÜNNEPÉLYEK, MEGEMLÉKEZÉSEK RENDJE

6.1. A hagyományok ápolásával kapcsolatos feladatok

Az iskola hagyományainak ápolása, ezek fejlesztése és bővítése, valamint az iskola hírnevének megőrzése, öregbítése az iskolaközösség minden tagjának joga és kötelessége.

A hagyományok ápolásával kapcsolatos aktuális feladatokat, időpontokat, valamint felelősöket a nevelőtestület az iskola éves munkatervében határozza meg. Az intézményi szintű ünnepélyeken, rendezvényeken a pedagógusok és a tanulók részvétele kötelező.

A vendégek meghívásáról – a nevelőtestület és a diákönkormányzat javaslata alapján – az intézményvezető dönt.

Az ünnepélyekhez forgatókönyv készül, amelyből az osztályfőnökök is tájékozódhatnak. Az osztályfőnökök az ünnepélyeket megelőzően osztályaikkal ismertetik az ünnepéllyel kapcsolatos legfontosabb tudnivalókat, és felhívják a tanulók figyelmét az ünnepi öltözékben való megjelenés kötelezettségére.

Iskolai szintű ünnepélyek:

Tanévnyitó

Tanévzáró

Ballagás

Október 23.

Március 15.

Karácsony

Osztálykeretben megtartott ünnepélyek:

október 6.

december 6.

február 25.

június 4.

Az iskola minden tanévben ünnepélyes keretek között ápolja hagyományait:

- iskolánk névadójának születésnapja
- farsang
- Föld napja
- Babits-napok kétévente

7. AZ INTÉZMÉNYI VÉDŐ, ÓVÓ ELŐÍRÁSOK

7.1. Védő, óvó előírások, amelyeket a gyermekeknek, tanulóknak az intézményben való tartózkodás során meg kell tartaniuk

Védelmet biztosít számára a fizikai és lelki erőszakkal szemben. A tanárok és a tanulók együttesen felelősek az egészség megőrzéséért és a biztonságos munkavégzést előíró rendelkezések betartásáért. A tanulók egészségének megőrzésével és az egészséges iskolai környezet kialakításával kapcsolatos feladatok végrehajtásában részt vesz az iskolaorvos és a védőnő.

Az iskolai alkalmazottak feladatai a tanulói balesetek megelőzésében és baleset esetén:

Az egyéb kísérleti tevékenységet irányító tanár köteles a munka kezdetekor általános, a tevékenységek során pedig a konkrét feladatra vonatkozó baleset-megelőzési és munkavédelmi előírásokat ismertetni. A tanárnak meg kell győződnie arról, hogy tanulók megértették-e az oktatás során elhangzottakat és azokat tudják-e alkalmazni. A munkavédelmi, tűzvédelmi oktatás megtörténtét írásban rögzíteni kell a balesetvédelmi naplóban és az osztálynaplóban. Az oktatásban részt vevő tanulókról nyilvántartást kell vezetni, amelyben a tanulók aláírásukkal igazolják az oktatást.

Az osztályfőnökök minden tanév első osztályfőnöki óráján a tanulókat általános baleset-megelőzési, munka- és tűzvédelmi oktatásban részesítik. Ezt az osztálynaplóban is dokumentálni kell.

A tanuló köteles a tevékenységével kapcsolatos baleset-megelőzési, munkavédelmi és tűzvédelmi ismereteket elsajátítani és alkalmazni.

A tanuló köteles megtartani a fegyelmet, a rendet és a tisztaságot.

A tanulók csak olyan felszerelésekkel, eszközökkel végezhetnek munkát - laboratóriumban, testnevelési órán, szaktanteremben stb.-, amelyek a biztonsági előírásoknak minden tekintetben megfelelnek.

A tanulók csak folyamatos felügyelet mellett végezhetnek munkát.

A tanulók nem viselhetnek a foglalkozás alatt olyan ruházatot - gyűrűt, karkötőt, nyakláncot stb. -, amely baleseti veszélyforrás lehet.

A tanulók az iskola épületét tanítási időben csak szervezett formában, tanár vezetésével hagyhatják el.

Baleset esetén mindenki köteles a tőle elvárható módon elsősegélyt nyújtani és a sérültek további ellátását elősegíteni, az ehhez szükséges elsősegélynyújtó ládák a tanáriban, az orvosi szobában és a tornateremben vannak elhelyezve.

Az itt nem szabályozott esetekben a munkavédelmi és tűzvédelmi szabályzat előírásai érvényesek.

Kivételt képeznek az írásvetítőhöz készült fóliák, rögzített felvételek, a CD-k, videók, multimédiás anyagok. A felhasznált anyagok jogtisztaságáért, vírusmentességéért a pedagógus felel. A bevitt eszközök közül a gyári készítésűeket csak a magyar nyelvű használati utasításnak megfelelően szabad használni. A tanár által készített szemléltető és egyéb eszközök balesetmentességéről a bevitel és engedélyezés előtt az intézményvezető-helyetteseknek meg kell győződnie.

A munkavédelemmel kapcsolatos részletes szabályokat az iskola Munkavédelmi Szabályzata tartalmazza.

Az iskolával tanulói jogviszonyban lévők 18 éves koruk eléréséig a fenntartó által kötött biztosítás alapján rendelkeznek tanulóbiztosítással.

7.2. A rendszeres egészségügyi felügyelet és ellátás rendje

Az iskolában heti egy alkalommal védőnő rendel. A rendelések az orvosi szoba ajtaján kifüggesztett rendelési időben vehetők igénybe. A tanköteles tanulók évenként egy alkalommal külön beosztás szerint fogászati, szemészeti és általános szűrővizsgálaton vesznek részt. Ennek időpontjáról a tanulókat és a szülőket az osztályfőnök értesíti. A vizsgálatokon való részvétel kötelező. A hiányzók egyénileg kötelesek a pótlásról gondoskodni.

7.3. Rendkívüli esemény esetén szükséges teendők

Az intézkedések azokra az eseményekre vonatkoznak, amelyek természeti, technikai, társadalmi, egészségügyi eredetűek, vagy egyéb más események, ha azok várható vagy valós következményeire nézve rendkívülinek tekinthetők.

Ilyen esetekben az intézményvezető vagy az ügyeletes vezető intézkedései arra irányulnak, hogy a tanulók és az alkalmazottak testi épsége, illetve az iskola épülete, az épületben és környezetében lévő vagyontárgyak védelme a lehetőségekhez képest a legnagyobb mértékben biztosítva legyen. A rendkívüli események körébe tartozik a bombariadó is.

Az esemény bekövetkezésekor - amennyiben annak jellege indokolja - az első feladat az iskola kiürítése, amelyet az intézményvezető vagy az ügyeletes vezető rendelhet el. A kiürítésről szóban, az iskolarádión keresztül, a csengő szaggatott jelzéséből értesülnek az alkalmazottak és a tanulók. A kiürítés alatt az osztályok azonnali, rendezett elvonulását az órát tartó tanárok felügyelik, a náluk lévő iskolai dokumentumok mentésével együtt. A kiürítést, a tűzriadó esetére minden helyiségben kifüggesztett elvonulási útvonalon kell végrehajtani. A kiürítés után az épületbe semmilyen indokkal nem lehet visszatérni. A kiürítés kezdetén és az épületből való kiérkezéskor létszámellenőrzést kell tartani. A kiürítéssel párhuzamosan az iskola intézményvezetője vagy ügyeletes vezetője szükség esetén értesíti az illetékes hatóságot és az iskola fenntartóját.

Bombariadó esetén, amennyiben az telefonon érkezik, az ügyeletes vezető bejelentés valóságtartalmának vizsgálata nélkül köteles elrendelni a bombariadót. A bombariadóról a rendőrséget kell értesíteni. Engedélyük nélkül az épületbe visszatérni nem lehet.

A kiesett tanítási órák pótlására az általános szabály az, hogy a kiürítés időpontjától számított három óra múlva a megszakított órával folytatódik a tanítás. Amennyiben valamilyen nyomós ok miatt az általános szabály nem alkalmazható, akkor az intézményvezető intézkedik a pótlás módjáról.

8. A PEDAGÓGIAI MUNKA BELSŐ ELLENŐRZÉSÉNEK RENDJE

A pedagógiai munka belső ellenőrzésének célja az intézményben folyó nevelő-oktató munka átfogó ellenőrzése, az esetlegesen felmerülő hibák észlelése és korrigálása, a munka hatékonyságának emelése. A folyamatos ellenőrzés megszervezéséért, s hatékony működtetéséért az intézmény vezetője felelős.

Az ellenőrzés éves ütemezését az iskola munkaterve tartalmazza a felelősök megnevezésével. Ellenőrzést végez az iskola egészét illetően az intézményvezető, saját hatáskörükben az intézményvezető-helyettesek és a munkaközösség-vezetők. Az osztályfőnökök ellenőrzési jogköre az osztályukban folyó oktató-nevelő munkára terjed ki.

Minden tanévben ellenőrzött területek:

- A tanítási órák. Az ellenőrzést az intézményvezető, az intézményvezető-helyettesek, a munkaközösség-vezetők, saját osztályukban az osztályfőnökök végzik óralátogatással.
- A munkaközösségek munkája. Az éves munkatervben rögzített ütemezés szerint a munkaközösség-vezető iskola vezetősége előtti beszámoltatásával történik.
- A tanítási órák kezdésének és befejezésének ellenőrzése. Az ügyeletes vezető rendszeresen az intézményvezető alkalomszerűen ellenőrzi.
- Az elektronikus napló vezetése. Az ellenőrzést az osztályfőnökök folyamatosan végzik, míg az intézményvezető-helyettesek havonta kísérik figyelemmel a rendszeres osztályozást és a mulasztások beírását, igazolását. Az ellenőrzés az országos pedagógia szakmai ellenőrzés helyszíni vizsgálatának területeit érinti hangsúlyosan.
- A szülői értekezletek, fogadóórák rendjét az intézményvezető és helyettesei ellenőrzik.
- Az igazolatlan hiányzások számának alakulása. Az ellenőrzést az osztályfőnökök folyamatosan végzik.

Az intézményvezető rendkívüli ellenőrzést is elrendelhet. Kérheti a rendkívüli ellenőrzés megtartását a szakmai munkaközösség, az iskolaszék és a szülői közösség is.

Az ellenőrzés tapasztalatait az ellenőrzést végző ismerteti az érintett pedagógussal, munkaközösség-vezetővel, illetve a munkaközösséggel. Az értékeléshez az esetlegesen feltárt hibák, hiányosságok kiküszöbölésére, pótlására vonatkozó határidős feladat vagy utasítás is kapcsolódik. Az általánosítható tapasztalatok összegzésére nevelőtestületi vagy munkaközösségi értekezleten kerül sor.

9. A TANULÓVAL SZEMBEN LEFOLYTATÁSRA KERÜLŐ FEGYELMI ELJÁRÁS RÉSZLETES SZABÁLYAI

9.1. Az egyeztető eljárás részletes szabályai

Ezeket a szabályokat kell alkalmazni az iskolával tanulói jogviszonyban állókra, a tanulói jogviszonyukból fakadó kötelezettségük vétkes megszegése és/vagy az iskolának okozott kár megtérítésének megállapítása során. A tanulói fegyelmi eljárás és a fegyelmi tárgyalás pedagógiai célokat szolgál.

Fegyelmi eljárást kezdeményezhet:

- az intézményvezető;
- az intézményvezető-helyettes I.;
- az osztályfőnök az osztálya tanulója ellen;
- a szaktanár.

Amennyiben a fegyelmi eljárást nem az osztályfőnök kezdeményezte, a fegyelmi eljárás kezdeményezője köteles arról az osztályfőnököt haladéktalanul értesíteni.

Az elsőfokú fegyelmi jogkör gyakorlója a nevelőtestület, melynek nevében az intézményvezető jár el.

A fegyelmi eljárás megindításáról az intézményvezető három hónapon belül dönt, amelyet határozat formájában írásba kell foglalni.

A szülői szervezet és a diákönkormányzat közös kezdeményezésére biztosítani kell, hogy az Intézményben a szülői szervezet és a diákönkormányzat közösen működtesse a fegyelmi eljárás lefolytatását megelőző egyeztető eljárást. Az egyeztető eljárás célja a kötelességszegéshez elvezető események feldolgozása, értékelése, ennek alapján a kötelességszegő és a sértett közötti megállapodás létrehozása a sérelem orvoslása érdekében.

A fegyelmi eljárás lefolytatásáért az iskola tanulói fegyelmi bizottsága felelős, amelynek mindenkori elnöke az intézményvezető-helyettes I.

Amennyiben a bizottság elnöke úgy ítéli meg, hogy lehetőség van eredményes egyeztető tárgyalásra, akkor kezdeményezheti annak megindítását. Egyeztető eljárás lefolytatására akkor van lehetőség, ha azzal a sérelmet elszenvedő fél, kiskorú sérelmet elszenvedő fél esetén a szülő, valamint a kötelességszegéssel gyanúsított tanuló, kiskorú kötelességszegéssel gyanúsított tanuló esetén a szülő egyetért. Amennyiben az egyeztető eljárás lefolytatására lehetőség van, a fegyelmi bizottság vezetője írásban tájékoztatja a kötelességszegéssel gyanúsított tanulót (kiskorú tanuló esetén a szülőt), az egyeztető eljárás igénybevételének lehetőségére.

A tanuló - kiskorú tanuló esetén a szülő - az értesítés kézhezvételétől számított öt tanítási napon belül írásban jelentheti be, ha kéri az egyeztető eljárás lefolytatását. Amennyiben az egyeztető eljárás lefolytatását nem kérik, továbbá az egyeztető eljárás nem vezetett eredményre, a fegyelmi eljárást folytatni kell. Amennyiben a kötelességszegés már legalább harmadik esetben ismétlődik ugyanannál a tanulónál, a fegyelmi jogkör gyakorlója az egyeztető eljárás alkalmazását elutasíthatja.

Ha a kötelességszegéssel gyanúsított tanuló és a sérelmet elszenvedő fél az egyeztető eljárásban írásban megállapodott a sérelem orvoslásáról, bármelyik fél kezdeményezésére az írásbeli megállapodás mellékelésével a fegyelmi eljárást a sérelem orvoslásához szükséges időre, de legfeljebb három hónapra fel kell függeszteni. Ha a felfüggesztés ideje alatt a sérelmet elszenvedő fél, kiskorú sérelmet elszenvedő fél esetén a szülő nem kérte a fegyelmi eljárás folytatását, a fegyelmi eljárást meg kell szüntetni. Ha a sérelem orvoslásáról kötött írásbeli megállapodásban a felek kikötik, az egyeztető eljárás megállapításait és a megállapodásban foglaltakat a kötelességszegő tanuló osztályközösségében meg lehet vitatni, továbbá az írásbeli megállapodásban meghatározott körben nyilvánosságra lehet hozni.

Az egyeztető eljárás vezetője a fegyelmi bizottságnak az a tagja, akit mindkét fél elfogad. Személyét az intézményvezető közreműködésével jelölik ki. Szükség esetén az oktatásügyi közvetítői szolgálat közvetítője is felkérhető az egyeztetés levezetésére.

Az egyeztető eljárás részletes iskolai szabályai az alábbiak:

Az egyeztető eljárás időpontját – az érdekeltekkel egyeztetve – az intézményvezető tűzi ki, az egyeztető eljárás időpontjáról és helyszínéről, az egyeztető eljárás vezetésével megbízott pedagógus személyéről elektronikus úton és írásban értesíti az érintett feleket.

Az egyeztető eljárás lefolytatására az intézmény vezetője olyan helyiséget jelöl ki, ahol biztosíthatók a zavartalan tárgyalás feltételei.

Az egyeztetéssel megbízott pedagógus az egyeztető eljárás előtt legalább egy-egy alkalommal köteles a sértett és a sérelmet elszenvedő féllel külön-külön egyeztetést folytatni, amelynek célja az álláspontok tisztázása és a felek álláspontjának közelítése.

Az egyeztetést vezetőnek és az intézmény vezetőjének arra kell törekednie, hogy az egyeztető eljárás, lehetőség szerint 30 napon belül írásos megállapodással lezáruljon.

Az egyeztető eljárás lezárásakor a sérelem orvoslásáról írásos megállapodás készül, amelyet az érdekelt felek és az egyeztetést vezető pedagógus írnak alá.

Az egyeztető eljárás időszakában annak folyamatáról a sértett és a sérelmet okozó tanuló osztályközösségében kizárólag tájékoztatási céllal és az ennek megfelelő mélységben lehet információt adni, hogy elkerülhető legyen a két fél közötti nézetkülönbség fokozódása.

Az egyeztető eljárás során jegyzőkönyv vezetésétől el lehet tekinteni, ha a jegyzőkönyvezéshez egyik fél sem ragaszkodik.

Amennyiben egyeztető tárgyalásra nem kerülhetett sor vagy az nem vezetett eredményre, akkor a fegyelmi eljárást le kell folytatni, kivéve, ha a kötelezettségszegés óta három hónap már eltelt. A fegyelmi eljárás megindítása és lefolytatása kötelező, ha a tanuló maga ellen kéri. Kiskorú tanuló esetén e jogot a szülő gyakorolja.

A fegyelmi eljárást az intézmény a 20/2012. (VIII. 31.) EMMI rendelet előírásai szerint folytatja le.

10. AZ INTÉZMÉNYI ADMINISZTRÁCIÓ

Intézményünkben az alábbi elektronikusan előállított dokumentumokat használjuk.

1. Az intézményben elektronikus úton előállított papíralapú nyomtatványok:
   - a tanulóbalesetek elektronikus úton történő bejelentése,
   - a KIR és KIRA rendszerből kinyomtatandó dokumentumok,
- az elektronikus naplóból kinyomtatott igazolások, félévi értesítő és igazolatlan hiányzásokról szóló értesítések
2. Elektronikus úton előállított, hitelesített és tárolt dokumentumok.
   - az elektronikus napló

10.1. Az elektronikus úton előállított papíralapú nyomtatványok hitelesítésének rendje

Az elektronikus úton előállított papíralapú nyomtatványt – az intézményvezető utasítása szerinti gyakorisággal – papíralapon is hozzáférhetővé kell tenni, azaz ki kell nyomtatni.

- A papíralapú nyomtatványt kinyomtatását követően:
- el kell látni az intézményvezető eredeti aláírásával és az intézmény bélyegzőjével,
- a vonatkozó jogszabályi rendelkezés szerint meghatározott ideig az irattárazási szabályzat alapján irattári dokumentumként kell megőrizni.

A papíralapú irattárazás tekintetében a személyiségi, adatvédelmi és biztonságvédelmi követelmények megtartásáért az intézményvezető felel, valamint a hitelesítésről is az intézményvezetőnek kell gondoskodnia.

A tanulóbalesetek elektronikus úton történő bejelentőlapja papíralapú nyomtatványának hitelesítésére és tárolására a fent írt eljárásrend vonatkozik.

A KIR rendszerből kinyomtatandó dokumentumok hitelesítése

A szükség esetén kinyomtatott elektronikus okiratnak minősülő dokumentumok hitelesítési rendje:

- El kell helyezni a papíralapú dokumentumon a hitelesítési záradékot, amely tartalmazza a hitelesítés időpontját, a hitelesítő aláírását és az intézmény hivatalos körbélyegző lenyomatát, és „elektronikus nyomtatvány" felirattal kell ellátni.

- A füzet jelleggel összetűzött, kapcsozott dokumentumok esetén a füzet külső lapján vagy annak belső oldalán kell elhelyezni a hitelesítési záradékot, ahol fel kell tüntetni azt is, hogy a dokumentum hány lapból, illetve oldalból áll. Ez esetben a hitelesítés szövege:

Hitelesítési záradék

- az iraton fel kell tüntetni a dokumentum eredeti adathordozójára való utalást: „elektronikus nyomtatvány",
- az elektronikus és a nyomtatott (hitelesített) kiállítás dátumát.

Ez a dokumentum ..... folyamatosan sorszámozott oldalból/lapból áll.

Kelt: .....

PH

.....

hitelesítő

Az elektronikus napló hitelesítésének rendje:

Az adatok tárolása a napló használata során átmenetileg az iskola szerverén történik, a frissítés a biztonsági előírásoknak megfelelő gyakorisággal történik. A digitális napló elektronikus úton tárolja a tanulók adatait, a foglalkozások tananyagát, a hiányzókat, valamint a tanulókkal kapcsolatos intézkedéseket, a szülők értesítését és egyéb, a tanárok munkáját segítő információkat. A tárolt adatok közül:

- Havi gyakorisággal ki kell nyomtatni a pedagógusok által az adott hónapban megtartott órák, helyettesítések stb. számáról készített kimutatást, azt az intézményvezető vagy az intézményvezető-helyettes aláírja, az intézmény körbélyegzőjével lepecsételi. A továbbiakban az iratkezelési szabályoknak megfelelően kell tárolni.
- A tanuló félévi osztályzatairól az iskola köteles papíralapú értesítőt küldeni az iskola körbélyegzőjével és az osztályfőnök aláírásával ellátva.
- Féléves gyakorisággal kell kinyomtatni a tanulók igazolt és igazolatlan óráit, a tanulói záradékokat. Ezt az intézményvezető vagy az intézményvezető-helyettes aláírja, az intézmény körbélyegzőjével lepecsételi. A továbbiakban az iratkezelési szabályoknak megfelelően kell tárolni.
- A tanév végén a digitális napló által generált anyakönyvből papíralapú törzskönyvet kell kiállítani, amelynek adattartalmát és formáját jogszabály határozza meg. A megjelölt személyek aláírásával és az intézmény kör alakú pecsétjével ellátva válik hitelessé. A továbbiakban az iratkezelési szabályoknak megfelelően kell tárolni.
- Eseti gyakorisággal kell kinyomtatni a tanuló által elért eredményeket, az igazolt és igazolatlan órák számát, a záradékokat tartalmazó iratot kollégiumváltás vagy a tanulói jogviszony más megszűnésének eseteiben.
- Tanév végén a végleges osztálynapló fájlokat külső adathordozóra kell menteni, az adathordozót az iratkezelési szabályzatban rögzítettek szerint archiválni szükséges.

10.2. Az elektronikus úton előállított, hitelesített és tárolt dokumentumok kezelési rendje

A Közoktatási Információs Rendszerben (KIR) elektronikusan előállított, hitelesített és tárolt dokumentumokon elektronikus aláírást (amennyiben van az intézményben erre lehetőség) kizárólag az intézmény intézményvezetője alkalmazhat.

A KIR eléréséhez felhasználói nevek, szükséges jelszavak megadása, a telephely szintű jogok beállításai az intézményvezetői mesterjelszó kezelő rendszerben történik.

A KIR egyes alrendszereihez való hozzáférés egyedi felhasználói névvel és ehhez tartozó, kizárólag a felhasználó által ismert jelszóval történik. Több felhasználóra azonos felhasználónév nem engedélyezhető. A felhasználónevet, a hozzátartozó jelszót lezárt borítékban az iskolatitkár őrzi. A mások által megismert jelszót azonnal le kell cserélni.

A belépéseket a KIR naplózza. Jogosulatlan (más adataival való) hozzáférés esetén az okozott kárért – az intézményvezető által kezdeményezett vizsgálat eredménye alapján - a kárt okozó személyesen felel.

11. A PEDAGÓGIAI PROGRAMRÓL VALÓ TÁJÉKOZÓDÁS RENDJE

Az intézményi dokumentumok nyilvánosak, azt minden érintett (tanuló, szülő, valamint az iskola alkalmazottai) megismerheti. Valamennyi dokumentum hozzáférhető az iskola honlapján, a „Dokumentumok" menüpont alatt.

A Pedagógiai Program, a Házirend és a Szervezeti és Működési Szabályzat egy-egy nyomtatott példánya megtalálható a fenntartónál, az iskola titkárságán és a tanári szobában. Az iskola nyitva tartása alatt minden érdeklődő helyben tanulmányozhatja a dokumentumokat.

Valamennyi dokumentummal kapcsolatban az érdeklődők felvilágosítást kérhetnek az iskola intézményvezetőjától és a nevelési-oktatási intézményvezető-helyettestől, előzetesen egyeztetett időpontban.

12. EGYÉB SZABÁLYOZÁSOK

Az iskola házirendje tartalmazza.

E-KK/816285/2021

A Szervezeti és működési szabályzat elfogadása és jóváhagyása

A Szervezeti és működési szabályzat módosításának véleményezéséről az iskolai Diákönkormányzat lemondott.

Kelt: Esztergom, 2021. 08. 31.

Beseyné Jeszenszky Judit
az iskolai diákönkormányzat vezetője

A Szervezeti és működési szabályzat módosítását a Szülői Testület a 2021. szeptember 9. napján tartott ülésén véleményezte, és elfogadásra javasolta.

Kelt: Esztergom, 2020. 08. 31.

Jó – Dobronya Róbert
a Szülői Testület elnöke

A Szervezeti és működési szabályzat módosítását az Intézményi Tanács a 2021. szeptember 9. napján tartott ülésén véleményezte, és elfogadásra javasolta.

Kelt: Esztergom, 2021. szeptember

Tőkésné Gertner Éva
elnöke

A Szervezeti és működési szabályzat módosítását a Nevelőtestület a 2021. augusztus 30. napján megtartott ülésén elfogadta.

Kelt: Esztergom, 2021. augusztus 31.

Fazekas Bernadett
intézményvezető

A Szervezeti és működési szabályzat módosítását a fenntartó 2021. 10. 05. napján jóváhagyta.

Kelt: Esztergom, 2021. 10. 05.

Muszela Szabolcs
Esztergomi Tankerületi Központ
igazgató

Esztergomi Tankerületi Központ 02